

Elementare "MONTESIGNANO"

E 470

Via Terpi 50

ALLEGATO C – REPORT DI INDAGINE TERMOGRAFICA
RAPPORTO DI DIAGNOSI ENERGETICA
FONDO KYOTO - SCUOLA 3



04/2018

COMUNE DI GENOVA

STRUTTURA DI STAFF - ENERGY MANAGER



COMUNE DI GENOVA



Report di Indagine Termografica

Indice

| | |
|-----------------------------------|----|
| 1. PREMESSA..... | 3 |
| 2. STRUMENTAZIONE UTILIZZATA..... | 4 |
| 3. ELEMENTI MISURATI | 5 |
| 4. CONCLUSIONI..... | 12 |
| 5. NORMATIVA DI RIFERIMENTO | 12 |

1. Premessa

Il presente report espone le metodologie, la strumentazione ed i risultati delle analisi termografiche effettuate nella scuola elementare di Via Terpi, 50 – Genova.

La termografia è un metodo di determinazione e rappresentazione della temperatura superficiale tramite misurazione della densità di radiazione infrarossa radiante da una superficie, e comprende l'interpretazione dei meccanismi che producono irregolarità delle immagini termiche. A seguito della valutazione di altri parametri dell'oggetto indagato (emissività, distanza), dell'ambiente (temperatura, umidità relativa, vento, pressione) e dello scenario circostante (presenza di "temperature riflesse" da altre superfici) è possibile convertire il valore misurato di radiazione infrarossa in valori di temperatura.

Essa è regolata dalla norma UNI EN 13187, specifica per la rivelazione qualitativa dell'involucro termico con metodo termografico, e consente la rilevazione della temperatura superficiale dell'involucro edilizio. L'indagine termografica permette di verificare la buona esecuzione dell'isolamento termico (inclusa la rilevazione dei ponti termici), la presenza di discontinuità nei componenti murari e finestrati, nonché mette in luce eventuali infiltrazioni di acqua.

2. Strumentazione utilizzata

Lo strumento utilizzato per le indagini termografiche IR è la termocamera Flir modello E8.

| TERMOCAMERA UTILIZZATA: | |
|--------------------------------|-------------|
| MARCA: | <i>FLIR</i> |
| MODELLO: | <i>E8</i> |



| CARATTERISTICHE TERMOCAMERA | FLIR E8 |
|--|------------------------------------|
| Risoluzione IR | 320 × 240 |
| Risoluzione MSX | 320 × 240 |
| Sensibilità termica | < 0,06 °C |
| Campo visivo | 45° × 34° |
| Sensore | Microbolometro non raffreddato |
| Schermo | 3,0 pollici LCD a colori 320 × 240 |
| Frame rate | 9 Hz |
| Intervallo di temperatura | da -20 °C a 250 °C |
| Accuratezza | ±2% o 2 °C |

3. Elementi misurati

Di seguito è riportata la planimetria con indicazione dei punti di presa delle indagini termografiche, in particolare:

| N° indagine | Soggetto |
|-------------|--|
| 1 (blu) | Foto 1.1 – Parete cortile piano terra Foto 1.2 – Parete esterna piano terra |
| 2 (rosso) | Foto 2.1 – Infissi vista esterna cortile piano terra Foto 2.2 - Infissi vista esterna piano terra |
| 3 (verde) | Foto 3.1 – Tubi di uscita dalla caldaia Foto 3.2 – Pompa gemellare |

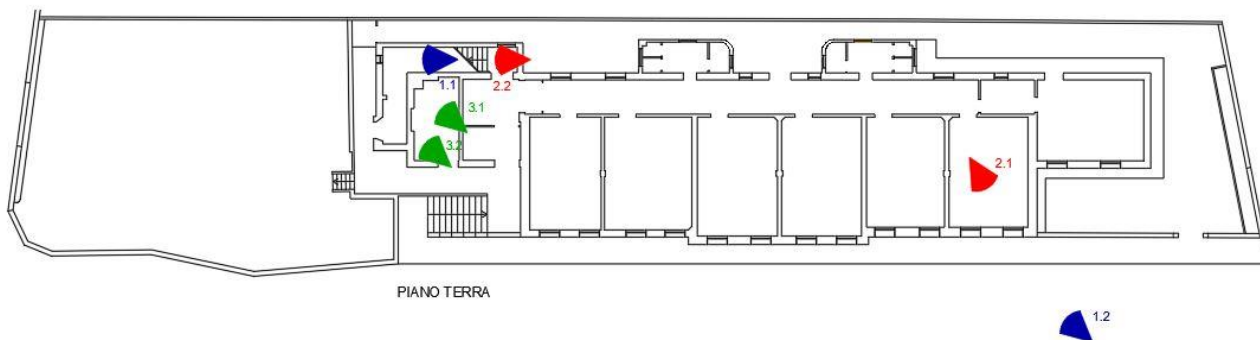

INDAGINE N°1: COMPONENTI OPACHE

IMMAGINE VISIBILE

IMMAGINE INFRAROSSO



FOTO 1.1



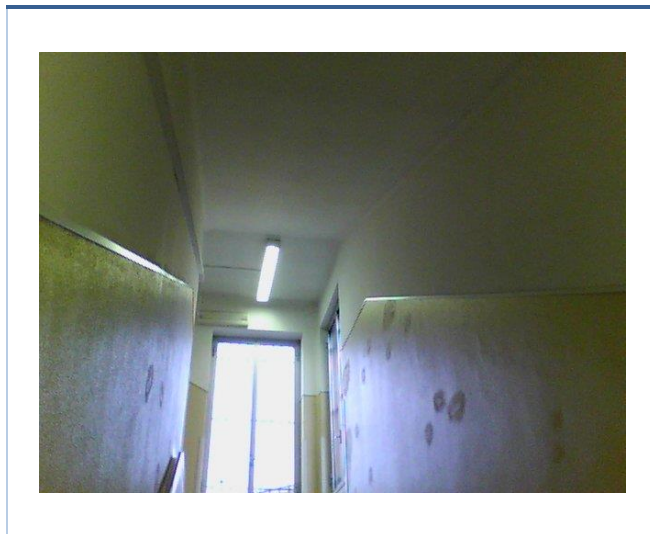

FOTO 1.2

| | |
|-----------------------------|-------------------|
| ORIENTAMENTO: | NORD |
| DISTANZA OGGETTO: | 10 m |
| DATA: | 29/11/2017 |
| ORA: | 11:00 |
| TEMPERATURA ESTERNA: | 3°C |
| TEMPERATURA INTERNA: | 20°C |
| UMIDITÀ ESTERNA: | 80 % |

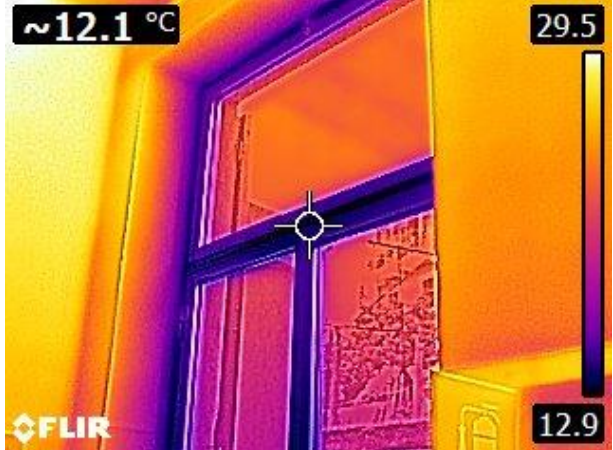
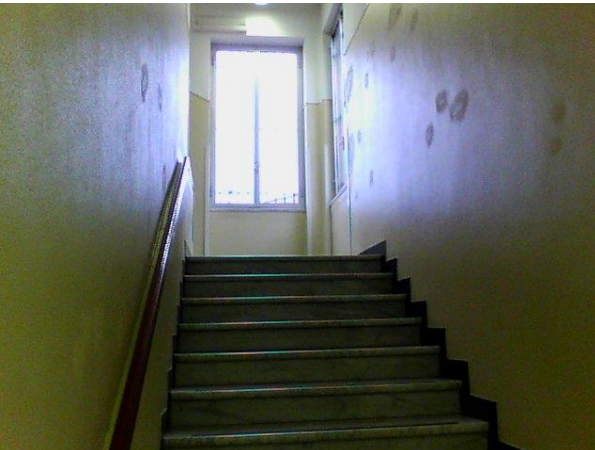

NOTE E COMMENTI:

Le immagini termografiche in oggetto mostrano a livello generale la mappatura termica delle pareti perimetrali. La presenza di materiali omogenei rende il comportamento della parete abbastanza uniforme. Non si ritiene, a questo stato preliminare di analisi, di evidenziare alcun fenomeno particolare di perdita energetica (ponti termici o difetti evidenti di isolamento).

Per quanto riguarda il soffitto la presenza di materiali diversi rende il comportamento poco uniforme.

| INDAGINE N°2: COMPONENTI TRASPARENTI | |
|--|---|
| IMMAGINE VISIBILE | IMMAGINE INFRAROSSO |
|  |  |
| FOTO 2.1 | |
|  |  |
| FOTO 2.2 | |
| ORIENTAMENTO: | NORD |
| DISTANZA OGGETTO: | 3m |
| DATA: | 29/11/2017 |
| ORA: | 11:00 |
| TEMPERATURA ESTERNA: | 3°C |
| TEMPERATURA INTERNA: | 20°C |
| UMIDITÀ ESTERNA: | 80 % |
| NOTE E COMMENTI: | Le immagini termografiche in oggetto mostrano i comportamenti termici dei diversi tipi di infissi. La presenza di materiali diversi e diversa tipologia giustificano alcune differenze di temperatura |

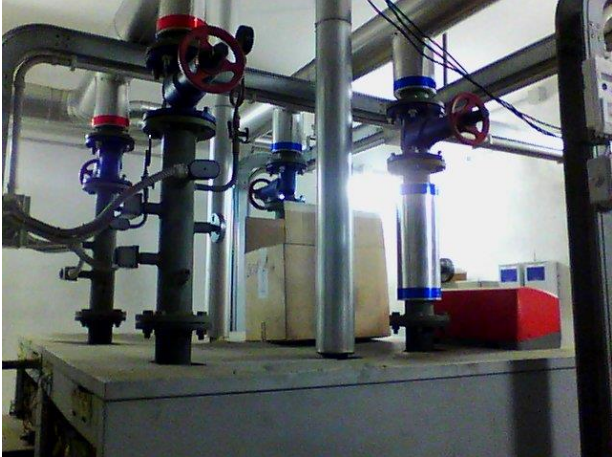
| | |
|--|---|
| | <p>apparenti in realtà dovute a fattori di emissività diversi ed a parziali fenomeni di temperatura riflessa. A questo stato preliminare di analisi si ritiene di dover sottolineare un probabile fenomeno di perdita energetica dovuto ad uno scarso isolamento degli infissi.</p> |
|--|---|

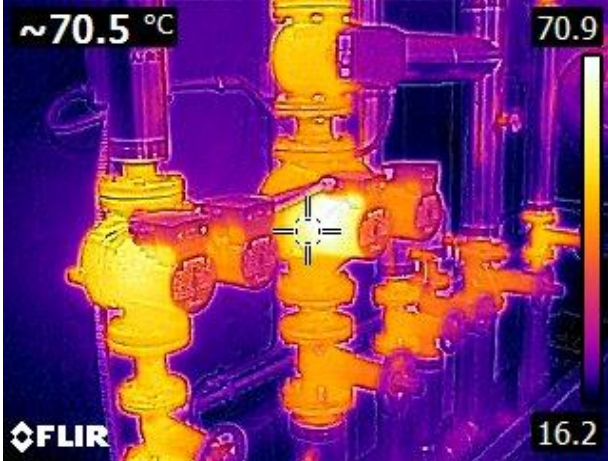
| INDAGINE N°3: IMPIANTO TERMICO | |
|---|--|
| IMMAGINE VISIBILE | IMMAGINE INFRAROSSO |
|  |  |
| FOTO 3.1 | |
|  |  |
| FOTO 3.2 | |
| ORIENTAMENTO: | NORD |
| DISTANZA OGGETTO: | 3 m |
| DATA: | 29/11/2017 |
| ORA: | 11:00 |
| TEMPERATURA ESTERNA: | 3°C |
| TEMPERATURA INTERNA: | 20°C |
| UMIDITÀ ESTERNA: | 80 % |

NOTE E COMMENTI:

Le immagini termografiche in oggetto mostrano le temperature di alcune componenti dell'impianto termico all'interno del locale caldaia. Si evidenzia che le uniche parti disperdenti in questo ambiente sono le pompe e le corrispondenti giunzioni flangiate che non sono coibentate mentre i collettori risultano correttamente coibentati.

4. Conclusioni

Le analisi termografiche effettuate hanno permesso di rilevare in maniera efficace le dispersioni termiche associate all'involucro edilizio. Le indagini sono state eseguite nel periodo invernale in accordo con la norma UNI 13187. La differente tonalità cromatica delle immagini è legata molto spesso alla diversa emissività dei corpi analizzati, in particolare nel caso delle componenti vetrate. Le immagini termografiche, relative al prospetto, non hanno messo in evidenza particolari ponti termici o disomogeneità della struttura. L'involucro edilizio è caratterizzato in generale, da un comportamento termico uniforme.

5. Normativa di riferimento

ISO 6781:1983 *Thermal Insulation – Qualitative detection of thermal irregularities in building envelopes – infrared method*

ISO 13187:1998 *Thermal performance of buildings – Qualitative detection of thermal irregularities in building envelopes– infrared method*

ISO 10211:2007 *Thermal bridges in building construction – Heat flows and surface temperatures – Detailed calculations*